Inspiratie

Appartementen

MARTIJN DE WIT VLOEREN

SCHAGEN - AMSTERDAM

MARTIJN DE WIT VLOEREN
SCHAGEN - AMSTERDAM

www.martijndewitvloeren.nl 3

Moderne appartement
Een strakke moderne kamer vanuit twee hoeken. Hoewel het geen houten vloer betreft past deze zeilen vloer toch bij de sfeer. Hier in combinatie met houten meubels geeft het een interessante inrichting wat niet al te standaard is.

MARTIJN DE WIT VLOEREN
SCHAGEN - AMSTERDAM

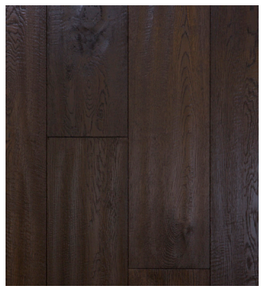

Urban Wood Aba

Urban Wood Porco

Urban Wood Qiannan

Huiselijke woonkamer
Een ruime doch knusse open woonkamer, er zijn vele variaties mogelijk met verschillende houtsoorten. Afhankelijk van de kleurelementen van de kamer.

Elegante woonkamer
Een met PVC vloertegels belegde kamer die goed afstemt op het meubilair. Met een gestoffeerde salon tafel die wat weg heeft van marmer vormt het een elegante combinatie.

Open Lichte Woonkamer
Een woonkamer met veel lichtinval wordt hier optimaal benut door een lichte vloer te plaatsen die zo niet al het licht tot zich neemt zoals een donkere vloer zou doen. Zo oogt de kamer open en fris.

Met sfeerverlichting kan een houten vloer een warme gloed overbrengen op de ruimte.

Urban Wood Witham

Urban Wood Crawley

Urban Wood Studbury

MARTIJN DE WIT VLOEREN
SCHAGEN - AMSTERDAM

Urban Wood Yuncheng

Urban Wood Landau

Urban Wood Sudbury

Lichte ruimtes
Kamers met veel lichtinval wordt hier optimaal benut door een lichte vloer te plaatsen die zo niet al het licht tot zich neemt zoals een donkere vloer zou doen. Zo oogt de kamer open en fris.

KENNISMAKING
Waarschijnlijk hebt u zich in onze showroom al een beeld kunnen vormen van de kwaliteit van de vloeren die wij verkopen en de manier waarop we werken. Toch stellen wij ons hier graag nog even aan u voor.

Assortiment
Martijn de Wit Vloeren levert en installeert houten vloeren plus alle denkbare soorten vloerbedekking behalve steenachtige, van klassiek parket in schitterende motieven. Van kleurrijk marmoleum tot zacht en sterk tapijt.

Topkwaliteit
Ons bedrijf is opgericht in 1995 en heeft inmiddels een naam hoog te houden als het gaat om kwalitatieve vloeren. Wij werken voor particulieren en bedrijven in de Benelux. Iedere opdracht, groot of klein, is voor ons hele team weer een kans om zich te bewijzen. Daarom kunt u rekenen op topkwaliteit! Die kwaliteit ziet u terug in de materialen, in de manier waarop wij daarmee omgaan en ook in de service die u krijgt. Bovendien werken wij uitsluitend met speciaal geselecteerde parketteurs en stoffeerders . Goed opgeleide vaklieden die uw vloer met zorg voor u installeren.

Extra ruime garantie
Het is belangrijk dat u vlekkeloos geholpen wordt, ook als het een keer tegenzit. Martijn de Wit Vloeren is lid van het CBW, een brancheorganisatie die bemiddelt bij geschillen en drie jaar garantie geeft op de gebruikte materialen. Wij vinden dat niet genoeg en daarom krijgt u bij ons maar liefst vijf jaar garantie, op materialen én op het werk van onze parketteurs en stoffeerders.

Zeven redenen om te kiezen voor Martijn de Wit Vloeren:
- Kennis > Goed opgeleide adviseurs, vloerenleggers en stoffeerders
- Keuze > Super breed assortiment in zowel harde als zachte vloeren
- Kwaliteit > In elke categorie de beste producten en mensen
- Inspiratie > Vernieuwend en verrassend
- Service > Wij werken snel en grondig en doen wat wij beloven
- Garantie > CBW-erkend en 5 jaar garantie op materiaal én arbeid
- Vertrouwen > U hoeft niets aan te betalen

HOUT OP VLOERVERWARMING
Hout op vloerverwarming: lange tijd was dit in Nederland ondenkbaar, maar inmiddels is het voor ons de normaalste zaak van de wereld. Wij installeren dagelijks houten vloeren op vloerverwarming. Onze adviseurs kunnen u precies vertellen welke houtsoort hiervoor wel en welke niet geschikt is, zodat u niet voor verrassingen komt te staan. Ook PVC, laminaat en linoleum kan op vloerverwarming worden toegepast.

MARTIJN DE WIT VLOEREN
SCHAGEN - AMSTERDAM

KENNIS VAN ZAKEN
Tot voor kort dacht men dat hout, doordat het in principe blijft werken, niet te combineren was met vloerverwarming. Nu weten we gelukkig wel beter. Na jarenlang testen en innoveren is de combinatie nu zelfs ideaal te noemen. U kunt vloerverwarming zelfs als hoofdverwarming inzetten, in combinatie met een houten vloer (PVC, laminaat en linoleum). Daarmee is uw speelveld een stuk ruimer geworden: u bepaalt zelf of u al dan niet voor vloerverwarming kiest, ook als u een houten vloer wilt. Natuurlijk krijgen we regelmatig vragen over deze bijzondere combinatie. De meest gestelde vragen hebben wij hier verzameld.

Vraag 1: *Is het wel verantwoord om hout op vloerverwarming te plaatsen?*
Het antwoord is volmondig ja. Veel mensen denken ten onrechte dat vloerverwarming te warm is voor het hout. Al onze parketsoorten die geschikt zijn voor vloerverwarming, hebben een zware test doorstaan. Ze zijn getest met water dat bij het binnengaan van het systeem een temperatuur had van 40°C. Dat is veel heter dan voor dagelijks gebruik nodig is. De meeste nieuwe vloerverwarmingssystemen zijn zelfs begrensd op 37°C. En toch kwamen deze vloeren probleemloos door de test. U hoeft dus alleen nog te letten op de omstandigheden die voor elke houten vloer van belang zijn. Zo is het belangrijk dat de relatieve luchtvochtigheid in de woning bij voorkeur tussen de 50% en 60% ligt.

Vraag 2: *Zijn alle houtsoorten geschikt voor vloerverwarming?*
Nee, niet alle houtsoorten zijn geschikt voor vloerverwarming. Sommige houtsoorten zijn niet geschikt, of nog niet getest. Maar de meest populaire houtsoorten zoals eiken, noten, kambala en afzelia zijn uitstekend met vloerverwarming te combineren. In de showroom kunnen we u een hele reeks houtsoorten en systemen laten zien die u samen met vloerverwarming kunt laten leggen.

Vraag 3: *Hout heeft een isolerende werking. Heb ik dan wel voldoende rendement van de vloerverwarming?*
Het klopt dat hout trager warm wordt dan bijvoorbeeld een plavuis. Maar hout koelt ook langzamer af en blijft daardoor langer warmte afgeven. Dit betekent dat u vloerverwarming in combinatie met hout anders zult gebruiken dan in combinatie met plavuizen. Het resultaat is dat hout op vloerverwarming voor een constante comfortabele temperatuur zorgt. Onze adviseurs vertellen u graag hoe u dat op een eenvoudige manier kunt bereiken.

Vraag 4: *Zijn alle vloersystemen geschikt voor vloerverwarming?*
Nee, niet allemaal. Massief hout is hiervoor bijvoorbeeld niet geschikt. Maar het overgrote deel van onze collectie is wel uitstekend te combineren met vloerverwarming. Een topper in dit opzicht is de systeemvloer. Deze planken zijn opgebouwd uit verschillende kruislings verlijmde lagen. Hierdoor wordt werking van het hout in de breedte teruggebracht tot een minimum, waardoor de vloer heel stabiel is. Natuurlijk zijn er ook andere combinaties mogelijk. In de winkel laten wij u graag het hele scala zien.

Vraag 5: *Zijn er regels waar ik me aan moet houden m.b.t. het gebruik van parket op vloerverwarming?*
Ten eerste is het bij nieuw aangelegde systemen van belang dat u de opstook- en afkoelprocedure uitvoert. Op de volgende bladzijde vertellen we precies hoe dat werkt. De ingangstemperatuur van het water mag niet meer dan 48°C zijn. Het is belangrijk dat de vloerverwarming op een constante temperatuur gehouden wordt. Dat levert u het beste rendement op. Bovendien is een constante temperatuur van het hout ook het meest comfortabel voor uw leefklimaat.

Vraag 6: *Ik heb een appartement met vloerverwarming en ik ben verplicht om een ondervloer te plaatsen die het contactgeluid met 10db reduceert. Bestaat er een houten vloer die zwevend geplaatst kan worden op vloerverwarming?*
Jazeker, in verschillende uitvoeringen zelfs! In de showroom kunnen wij u alle mogelijkheden laten zien.

Vraag 7: *Ik heb een vloerverwarmingssysteem van 10 jaar oud. Kan hier ook een houten vloer op verlijmd worden?*
In principe is dit geen probleem. In sommige gevallen voeren wij een speciale voorbehandeling uit op de cementdekvloer. Wel raden wij u aan om contact op te nemen met uw installateur. Die kan bepalen of uw systeem geschikt is, of dat er een aanpassing nodig is.

Vraag 8: *Zijn er speciale soorten lijm of voorbewerkingen nodig om parket op vloerverwarming te plaatsen?*
De lijmen die wij gebruiken zijn speciaal getest voor parket op vloerverwarming. De werkvoorbereider bekijkt bij u ter plaatse welk materiaal het meest geschikt is en inspecteert de ondervloer om te bepalen of die geschikt is voor het verlijmen van parket. Is dit niet het geval, dan krijgt de ondervloer een speciale voorbehandeling om hem alsnog geschikt te maken.

Vraag 9: *Hoeveel garantie krijg ik?*
Op al onze vloeren geven wij een volledige garantie van 5 jaar. Dit geldt dus ook voor parket op vloerverwarming.

Vraag 10: *Wat is het rendement van de vloerverwarming met parket?*
Vloerverwarming kan alleen bij parket met een dikte van maximaal 22 mm. De warmteweerstand van de vloer zelf mag niet meer dan 0,14 m²K/W bedragen. Anders draagt de vloer te weinig warmte over. In het algemeen geldt: hoe dunner de vloer, hoe meer warmte hij doorlaat. Exacte cijfers verschillen per houtsoort, maar hieronder geven wij u vast een paar voorbeelden.

TYPE PARKET:	**WARMTEGELEIDINGWEERSTAND:** *(indicatief)*
Mozaïek, of patroonvloeren	± 0,040 m² K/W
Systeemplank, 14-22 mm	± 0,100 m² K/W
Tapisvloer, 6 mm op 8 mm mozaïek eiken	± 0,116 m² K/W
Bourgognevloer, 9 mm op 8 mm mozaïek eiken	± 0,119 m² K/W

MARTIJN DE WIT VLOEREN
SCHAGEN - AMSTERDAM

Onderstaande harde vloeren, zonder tussenvloer:

PVC	± 0,019 m² K/W
Laminaat	± 0,07 – 0,09 m² K/W
Linoleum	± 0,06 m² K/W
Vinyl	± 0,04 m² K/W

Conclusie:
Vloeren (parket) op vloerverwarming is een ideale combinatie van warmte, comfort en een schitterende vloer. Bij Martijn de Wit Vloeren zorgen wij voor de beste materialen en een nauwgezette werkvoorbereiding, zodat u uw parket probleemloos op vloerverwarming kunt laten leggen.

PROCEDURES ROND VLOERVERWARMING
Vóór het aanbrengen van de houten vloer
- Bij natte systemen (buizen in cement/beton/anhydriet) moet de vloer minstens 6 tot 8 weken drogen of uitharden, voordat u de verwarming aanzet.

Bij droogbouw systemen kunt u binnen 24 uur het systeem starten. Ook kunnen wij meteen beginnen met het monteren van de parketvloer, die alleen tijdens de montage niet verwarmd mag worden.

In de tabel hieronder staan indicaties voor het maximale vochtgehalte bij het aanbrengen van de parketvloer, als u hem wilt combineren met vloerverwarming. Onze medewerkers houden dit voor u in de gaten.

ONDERGROND	**VOCHTGEHALTE IN NEDERLAND**
Cementgebonden dekvloer	hoogstens 1,8%
Anhydriet dekvloer	hoogstens 0,3%

Opstoken en afkoelen, vóór het aanbrengen van de parketvloer
- Dag 1: het water van de vloerverwarming verwarmen tot 20ºC.
- Dag 2 – 5: de temperatuur van het water verhogen, steeds met 5ºC per dag, tot de maximale werktemperatuur van ca. 40ºC.
- Dag 6 – 9: de temperatuur van het water verlagen, steeds met 5ºC per dag, tot 20ºC.
- Dag 10 – 17: de cyclus van opwarmen en afkoelen één keer herhalen.
- Let op! Voordat u de opstookprocedure kunt starten, moet de zandcement dekvloer droog zijn. Als er een nieuwe zandcement dekvloer wordt aangebracht, houdt u voor elke centimeter dikte minimaal 1 tot 1,5 week droogtijd aan, met een minimum van 6 weken. Onze medewerkers zullen het vochtgehalte controleren voordat zij starten.

Aanbrengen van de parketvloer
- Tijdens het aanbrengen van de vloer (en eventuele voorstrijk middelen of egalisatielagen) moet de vloerverwarming uit staan of op maximaal 20 graden watertemperatuur.
- Wij gebruiken een kwalitatief hoogstaande lijm, die speciaal geschikt is voor vloerverwarming.

Nadat uw houten vloer gelegd is

- Minimaal drie dagen wachten voordat u de vloerverwarming weer aanzet.
- Dag 4: het water van de vloerverwarming verwarmen tot 20ºC.
- Dag 5 – 8: de temperatuur van het water verhogen, steeds met 5ºC per dag, tot de gewenste temperatuur in de ruimte.
- De temperatuur van het vloeroppervlak mag maximaal 28ºC zijn.
- Tijdens het stookseizoen de temperatuur van de vloer en het water constant houden (een HR ketel doet dit automatisch!) en ook 's nachts niet lager zetten.
- Schommelingen in temperatuur zo klein mogelijk houden en, als ze noodzakelijk zijn, zo langzaam mogelijk laten ontstaan.

HOUT: EIGENSCHAPPEN EN BEWERKINGS-MOGELIJKHEDEN

Met een houten vloer haalt u een stukje natuur in huis. Doordat hout een uniek natuurproduct is, heeft iedere vloer zijn eigen karakter, tekening en structuurverschillen. Bovendien kunt u het resultaat nog flink beïnvloeden door voor een bepaald soort behandeling te kiezen. Let op: de panelen die u in de showroom ziet zijn altijd een indicatie, juist omdat hout een natuurproduct is zijn er altijd kleine of zelfs grotere verschillen in kleur en reliëf.

Hieronder nemen we een aantal eigenschappen en bewerkingen van hout door.

Egaliteit

Voor het leggen van uw vloer moet de ondervloer vlak en vormvast zijn. Als norm hanteren wij dat de vloer over een afstand van 150 cm niet meer dan 5 mm in hoogte verschilt. Daarbij houden wij de legvoorschriften van de parketbranche aan. Door oneffenheden in de ondervloer en de werking van het hout kunnen er holle plekken ontstaan. Dit heeft geen nadelige gevolgen voor de vloer, zolang de holte niet meer dan 30% van de vloeroppervlakte meet. De norm die wij hanteren op de werkvloer (zandcement) is D30. Voor alle vloeren kunt u een kwaliteitsomschrijvingen bij ons opvragen.

Hoogteverschillen

Met name bij kant en klare plankenvloeren kunnen er kleine hoogteverschillen tussen de delen bestaan, doordat de planken niet allemaal exact even dik zijn. Als u kiest voor een vellingkant, een kleine schuining langs de kanten, vallen de meeste hoogteverschillen nauwelijks op. Laat u de vloer na het leggen nog schuren en behandelen, dan verdwijnen kleine hoogteverschillen helemaal.

MARTIJN DE WIT VLOEREN
SCHAGEN - AMSTERDAM

Renovatie

Een paar waarschuwingen. De meeste spreken voor zich, maar wij willen teleurstelling graag voorkomen:

- Bij het zagen of schuren van uw vloer kan stof vrijkomen.
- Bij het uitfrezen van een velling kunnen de V-groeven groter worden dan vóór het frezen.
- Bij het frezen kan het gebeuren dat een groef op een bepaalde plek iets breder wordt.
- Wanneer een frees warrig hout tegenkomt kan er een buts uitspringen.

Kleuroliën

U kunt de kleur van een aantal houtsoorten veranderen door een kleurolie te gebruiken. Door de natuurlijke eigenschappen van hout zullen er altijd nuanceverschillen waarneembaar zijn. Eiken leent zich hier goed voor. Door kleuroliën te gebruiken kunnen er onregelmatigheden ontstaan. Zo kunnen de knoesten meer kleur opnemen, waardoor u verschillen in tint zult zien. Niet alle kleuren zijn geschikt.

Roken

Roken is een proces dat alleen kan worden toegepast op een eiken vloer. Met rook of vuur heeft het niets te maken: in een afgesloten ruimte worden een aantal bakjes ammonia geplaatst, samen met het eiken. De ammoniadampen mengen zich met het looizuur, dat daardoor uit het hout wegtrekt. Hierdoor ontstaat een donkere verkleuring, en wordt de nerf beter zichtbaar. Daarna wordt het hout afgewerkt.

Niet alle delen kleuren hetzelfde, doordat het looizuurgehalte van elke plank anders is. De mate van de verkleuring is afhankelijk van het looizuurgehalte en hoe lang het hout gerookt wordt. Iedere eiken vloer kleurt op een unieke manier op. Vanwege deze natuurlijke eigenschap kunnen wij geen garanties geven op kleurverschillen met panelen uit de showroom of tussen planken onderling. In de loop van de tijd kleuren planken natuurlijk naar elkaar toe. De vloer wordt in het geheel iets lichter.

Stomen

Eiken vloer kunnen ook gestoomd worden. Dit is een proces waarbij het eiken verwarmd wordt. De cellen gaan dan kapot, waardoor het hout nog minder werkt en donkerder van kleur wordt. De mate van verkleuring is niet exact te bepalen en na het stomen wordt de vloer in korte tijd weer een stuk lichter. Ook in onze showborden zijn de gerookte panelen nu lichter dan ze waren toen wij ze binnenkregen. Door het proces van donkerder en daarna weer lichter worden, kunnen wij bij het stomen geen kleurgarantie geven.

Tekening

Iedere vloer heeft zijn eigen tekening, die elke vloer uniek maakt. We zeggen het er in de showroom altijd bij, maar uw houten vloer wordt nooit precies hetzelfde als het paneel dat u bij ons hebt gezien. Dat is ook meteen de charme van echt hout: een uniek natuurproduct, elke plank met zijn eigen karakter.

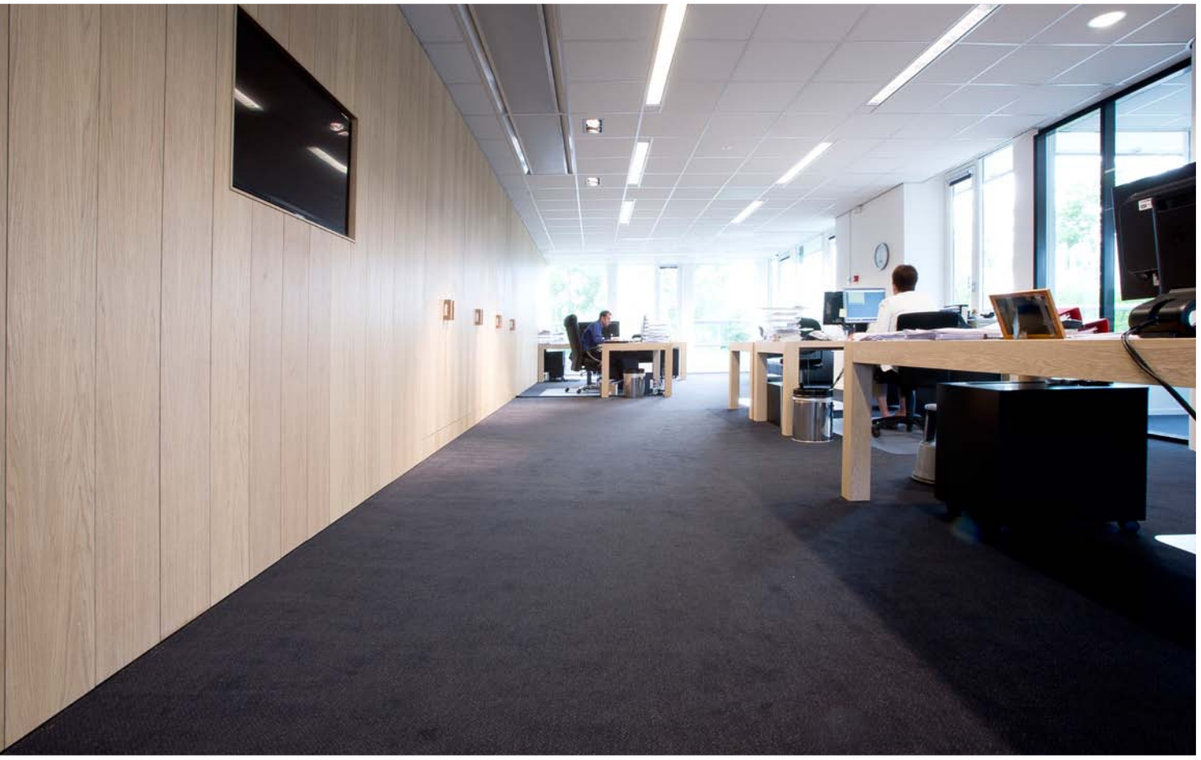

Verkleuring
De kleur van een houten vloer is nooit voor eeuwig. Met de jaren zult u uw vloer dan ook van kleur zien veranderen. De mate van verkleuring hangt af van de houtsoort en de lichtinval. Met name hardhout kan hier bijzonder gevoelig voor zijn.

Verwarmingsbuizen
De leidingen van een CV- installatie kunnen erg warm worden. Wanneer deze leidingen te dicht aan het oppervlak liggen, kan dat schade aan uw parketvloer veroorzaken. Doordat er op sommige plaatsen zo'n hoge temperatuur ontstaat, kan het hout krimpen. Onze leggers kunnen de diepte van de leidingen niet controleren. Uw aannemer is er dan ook verantwoordelijk voor om de leidingen op de juiste diepte te leggen. Voor alle duidelijkheid: wij hebben het hier niet over vloerverwarming. Die is in veel gevallen juist prima met parket te combineren.

Werken
Onder invloed van de wisselende relatieve luchtvochtigheid gaan alle houtsoorten werken. Als de lucht droger wordt kunnen er krimpnaden ontstaan, dit is normaal. Wordt de lucht weer vochtiger, dan zullen de meeste naden ook weer dichttrekken. De mate van het krimpen is afhankelijk van het type vloer en de houtsoort die u kiest. Wij adviseren een luchtbevochtiger aan te schaffen wanneer u zich in de stookperiode stoort aan de mogelijke krimpkieren.

Eerlijk handelen met FSC hout
Wij werken nagenoeg uitsluitend met met FSC hout. Dankzij het FSC keurmerk weet u zeker dat de lokale houthakker een eerlijke prijs krijgt voor zijn waar. Bovendien garandeert het FSC keur dat er meer bomen herplant worden dan er voor uw vloer worden gebruikt.

LEGMETHODES SYSTEEMPARKET
Zwevend leggen
Zwevend leggen is een goede keus als het gaat om systeemplanken. Door de gelaagde en kruislings verlijmde opbouw hebben deze vloeren minder last van breedtewerking. Zwevend leggen houdt in dat de vloer los gelegd wordt op een ondervloer zonder lijm of spijkers. De delen worden alleen verlijmd in de mes en groef. Essentieel is wel dat de ondergrond vlak genoeg is. Daarop leggen wij eerst een ondervloer, voor geluiddemping en isolatie. Vervolgens kan de vloer gelegd worden. Tussen de vloer en de muur laten we, afhankelijk van de breedte van de kamer, ongeveer 10-15 mm ruimte over zodat er speling is als de vloer toch een beetje werkt. Met een staande plint dekken we die ruimte netjes af en is meteen uw vloer netjes afgewerkt.

Geluiddempende ondervloeren
Naast de standaard ondervloeren zijn er ook ondervloeren van zwaar en compact materiaal, bijvoorbeeld rubber. Zo'n zwaardere ondervloer kan contactgeluid, de geluidsgolven die ontstaan bij het lopen, absorberen in plaats van terugkaatsen. Daarmee gaat u het zogenaamde 'klossen' of 'tikken' tegen, dat vooral bij dunnere systeemplanken kan optreden.

MARTIJN DE WIT VLOEREN
SCHAGEN - AMSTERDAM

Zwevend leggen in appartementen
In de meeste appartementen/bovenwoningen moeten vloeren worden geplaatst met een geluidsreductie van 10dB. Dit is vaak alleen te bereiken door de vloer zwevend te leggen op een speciaal daarvoor bestemde ondervloer. Is uw appartement opgeleverd na 1 januari 2003 dan is het mogelijk dat deze norm van 10dB reductie niet meer geldig is. Vanaf die datum is het bouwbesluit veranderd, dit houdt in dat de bestaande vloer al opgeleverd moet worden met een demping van 5dB. Dit betekent dat er naast zwevend leggen ook soms verlijmd gelegd mag worden.
Eigenschappen:
- Met deze methode kunt u de vloer goed zelf plaatsen.
- Een zwevende vloer kunt u ook in een appartement leggen.
- Met harde schoenzool kan er een hol geluid waarneembaar zijn en er kan beweging in de vloer voorkomen.

Verlijmde vloeren leggen
Een vast verlijmde vloer kan gelegd worden op een harde ondergrond (cementdekvloer of tegelvloer). Meestal kunnen wij de vloer met deze methode rechtstreeks op de bestaande vloer leggen, door de lijm op te strijken en vloerdelen in de lijm te plaatsen. Als de bestaande vloer te ongelijk is of in slechte staat verkeert, dan wordt er eerst egalisatielaag aangebracht. Dat creëert een prima ondergrond, zodat de delen goed verlijmd kunnen worden.

Eigenschappen:
- De vloer is gefixeerd, waardoor er bijna geen werking meer
- mogelijk is. Dit geeft de vloer een strakke, solide uitstraling.
- Van het zogenaamde 'tikken' of 'klossen' zult u bij een verlijmde vloer geen last hebben. De geluidsgolven die ontstaan bij het lopen worden door het vaste contact tussen vloer, lijm en ondergrond geabsorbeerd in plaats van teruggekaatst.
- Met deze methode kunt u systeemplanken op vloerverwarming laten leggen. De vloer kan mooi afgewerkt worden zonder deklijsten.
- Vast gelegde vloeren zijn niet verhuisbaar.

NORMEN EN WAARDEN TEN AANZIEN VAN WERKVLOEREN
De werkvloer is de laag waarop wij uw vloer leggen. Er zijn verschillende soorten werkvloeren. De belangrijkste zijn:
1. zandcement
2. anhydriet
3. houten planken/platen
4. keramische tegels

Bij de werkvloer letten wij op een aantal van de onderstaande punten.

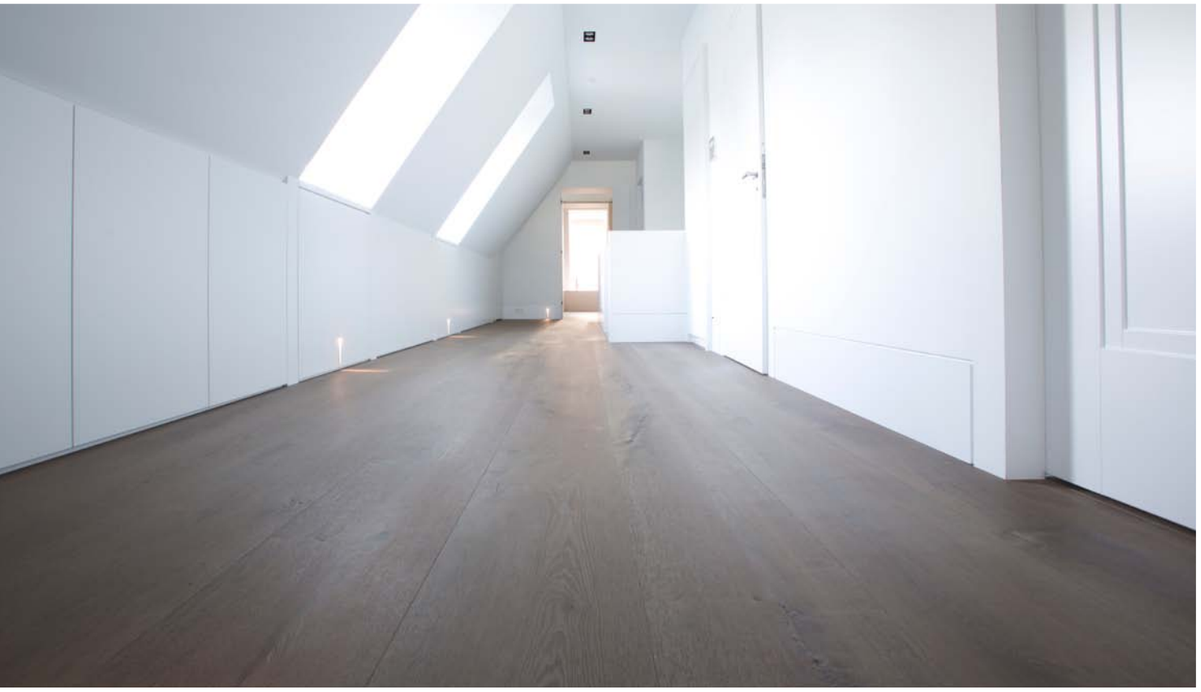

Vochtgehalte
Dit meten wij met een speciaal apparaat, waarbij we de volgende normen aanhouden:

- zandcement: max. 2%
- anhydriet: max 0,3%
- hout: per soort verschillend

Keramische tegels kunnen we niet meten. Onder de beste omstandigheden doet een zandcement vloer van 6 cm dik er ongeveer 6-7 weken over om te drogen. U kunt het proces enigszins versnellen door extra te stoken, te ventileren en bijvoorbeeld een bouwdroger te gebruiken.

Vlakheid
Over een afstand van 150 cm mag het hoogteverschil niet meer dan 5 mm bedragen. Een grotere verschil betekent dat de werkvloer niet vlak genoeg is. Hij moet dan geëgaliseerd worden met een geschikt soort egaline.

Vormvastheid
Een werkvloer moet vormvast zijn. Dit houdt in dat de massa waarop uw vloer wordt gelegd een eenheid moet zijn. Als de werkvloer uit los delen bestaat, gescheurd is, of hol klinkt, kunt u niet zomaar een vloer laten leggen. Zo moeten verzande vloeren gebonden worden met een primer, en gescheurde of holle werkvloeren moeten gerepareerd worden. De vormvastheid controleren we met de krastest of met een slagproef met een hamer. Als er niets afbrokkelt of breekt, is de werkvloer goed. Schommelingen in temperatuur zo klein mogelijk houden en, als ze noodzakelijk zijn, zo langzaam mogelijk laten ontstaan.

TIPS VOOR HET GEBRUIK VAN UW PARKETVLOER
U wilt uw vloer zo lang mogelijk mooi houden. Als u onderstaande aanwijzingen volgt, kunt u nog langer van uw schitterende vloer genieten.

- Leg direct bij de voor- en achterdeur een flinke deurmat neer. Zo voorkomt u dat het ergste vuil op de vloer belandt.
- Plaats plantenbakken met openingen of met een poreuze bodem nooit direct op de vloer, maar zet ze bijvoorbeeld op een schaal. Zo kan er geen water op de vloer lekken en vermijdt u kalkvlekken en beschadigingen.
- Vuil en zand werken als schuurpapier op de vloer. Haal al het vuil zo snel mogelijk weg, anders raakt de vloer beschadigd.
- Met goed onderhoud voorkomt u snelle slijtage van uw vloer. Op de volgende bladzijden geven we u een aantal richtlijnen.
- Elke vloer, ook uw mooie parketvloer, is een gebruiksvoorwerp. Lichte beschadigingen en deukjes doen zeker geen afbreuk aan de natuurlijke uitstraling: uw vloer leeft.
- Plaats onder tafels, stoelen en ander meubilair viltjes. Hiermee voorkomt u ernstige beschadigingen en krassen.
- Gebruik onder bureaustoelen altijd speciale zachte wieltjes, ook bij laminaatvloeren. Harde plastic wieltjes werken als schuurpapier.
- Kijk uit met naaldhakken. Is de zool versleten, dan kunnen er snel putjes in de vloer ontstaan.
- Houd de relatieve luchtvochtigheid in uw woning in de gaten. Dit doet u met een hygrometer, die u bij ons kunt kopen. Droge lucht (minder dan 50%) veroorzaakt krimp en vochtige lucht (meer dan 60 %) zorgt voor uitzetting bij houten vloeren. Als dat nodig is, kunt u de luchtvochtigheid verhogen met speciale luchtbevochtigers of met bakjes water aan de radiatoren.
- Gebruik uitsluitend de geadviseerde onderhoudsproducten.

MARTIJN DE WIT VLOEREN
SCHAGEN - AMSTERDAM

ALGEMEEN ONDERHOUDSADVIES
Goed onderhoud houdt uw vloer niet alleen mooi, u verlengt er ook de levensduur mee. Voor elk type vloer hebben wij het juiste onderhoudsmiddel in huis.

Wilt u uw vloer zelf onderhouden? Kies dan eerst de juiste categorie:
1. lakvloeren hout
2. olievloeren hout
3. hardwas geoliede houten vloeren
4. laminaat, pvc of linoleum vloeren

1. Lakvloeren
Om uw gelakte vloer op korte en lange termijn in topconditie te houden adviseert Martijn de Wit Vloeren u de volgende verzorging.

Stap 1: Regelmatig stofzuigen of wissen
Het regelmatig verwijderen van zand en los vuil is altijd de eerste stap. Stofzuigen of wissen is niet alleen hygiënisch, het beschermt uw vloer ook. Zand en vuil werken namelijk als schuurpapier.

Stap 2: Regelmatig schoonmaken met een reiniger voor gelakte houten vloeren.
Om iets meer te doen dan alleen vuil en stof verwijderen, heeft een reiniger voor gelakte vloeren ontwikkeld. Hiermee lost u vuil en vet op en verwijdert u eenvoudig de meeste vlekken.

Naast de regelmatige reiniging heeft uw gelakte vloer zo'n 2 tot 3 keer per jaar baat bij extra verzorging. Hiervoor kunt u kiezen uit een polish of finish voor gelakte houten vloeren. Beide producten geven de laklaag nieuwe bescherming. Ook wordt uw vloer er slijtvast van en heeft het middel een antislipwerking.
Leest u altijd de gebruiksaanwijzing op de verpakking.

2. Geoliede vloeren
Om uw geoliede vloer op korte en lange termijn in topconditie te houden adviseert Martijn de Wit Vloeren u de volgende verzorging.

Stap 1: Regelmatig stofzuigen of wissen
Het regelmatig verwijderen van zand en los vuil is altijd de eerste stap. Stofzuigen of wissen is niet alleen hygiënisch, het beschermt uw vloer ook. Zand en vuil werken namelijk als schuurpapier.

Stap 2: Regelmatig schoonmaken met een reiniger voor geoliede houten vloeren
Ook voor geoliede vloeren hebben we een reiniger die meer doet dan alleen stof verwijderen. U lost vuil en vet ermee op en verwijdert eenvoudig de meeste vlekken. Ook brengt u hiermee meteen een beschermende laag aan.

Gebruik 1 à 2 keer per jaar ook de intensiefreiniger voor geoliede houten vloeren. Met deze intensiefreiniger maakt u de vloer extra grondig schoon. Nadat u de vloer heeft behandeld met intensiefreiniger voor geoliede houten vloeren, brengt u met onderhoudsolie voor geoliede houten vloeren een nieuwe beschermlaag aan. Deze olie is verkrijgbaar in naturel en wit, afhankelijk van de kleur van uw vloer. Na de behandeling is uw vloer weer langdurig beschermd. Wanneer u krasjes of watervlekken ziet, kunt u deze verwijderen door onderhoudsolie op een doek te druppelen en de vlekken daarmee in te wrijven.
Leest u altijd de gebruiksaanwijzing op de verpakking.

3. Hardwas geoliede vloeren
Om uw hardwas geoliede vloer op korte en lange termijn in topconditie te houden adviseert Martijn de Wit Vloeren u de volgende verzorging. Wanneer uw nieuwe hardwas geoliede vloer is gelegd, is deze direct gebruiksklaar.

Stap 1: Regelmatig stofzuigen of wissen
Het regelmatig verwijderen van zand en los vuil is altijd de eerste stap. Stofzuigen of wissen is niet alleen hygiënisch, het beschermt uw vloer ook. Zand en vuil werken namelijk als schuurpapier.

Stap 2: Regelmatig schoonmaken met een reiniger voor hardwas geoliede houten vloeren Ook voor hardwas geoliede vloeren heeft ueen reiniger die meer doet dan alleen stof verwijderen. U lost vuil en vet ermee op en verwijdert eenvoudig de meeste vlekken. Ook brengt u hiermee meteen een beschermende laag aan.

Gebruik 1 à 2 keer per jaar of vaker indien nodig ook de intensiefreiniger voor hardwas geoliede houten vloeren. Hiermee maakt u de vloer extra grondig schoon. Nadat u de vloer heeft behandeld met intensiefreiniger voor hardwas geoliede houten vloeren, brengt u met onderhoudsolie voor hardwas geoliede houten vloeren een nieuwe beschermlaag aan. Deze olie is verkrijgbaar in naturel en wit, afhankelijk van de kleur van uw vloer. Na de behandeling is uw vloer weer langdurig beschermd. Wanneer u krasjes of watervlekken ziet, kunt u deze verwijderen door onderhoudsolie op een doek te druppelen en de vlekken daarmee in te wrijven.
Leest u altijd de gebruiksaanwijzing op de verpakking.

4. Laminaat, PVC en linoleum vloeren
Met deze vloeren kiest u automatisch voor onderhoudsgemak. Om deze vloer schoon te houden adviseert Martijn de Wit Vloeren u de volgende verzorging.

Stap 1: Regelmatig stofzuigen of wissen
Het regelmatig verwijderen van zand en los vuil is altijd de eerste stap. Stofzuigen of wissen is niet alleen hygiënisch, het beschermt uw vloer ook. Zand en vuil werken namelijk als schuurpapier.

Stap 2: Regelmatig schoonmaken met een geschikte reiniger voor dit type vloeren.

OMSCHRIJVING SORTERINGEN MARTIJN DE WIT VLOEREN

Belangrijk bij de keuze van een houten vloer is natuurlijk de uitstraling. De houtsorteringen zijn daarin een bepalend onderdeel.

Eiken zonder noest
Geen noesten – pitje mogelijk – geen grote kleurschakeringen – geen spint.

Eiken noest 1cm
Noest tot 10mm (100mm2) – geen grote kleurschakeringen – geen spint.

Eiken noest 2,5cm
Noest tot 25mm (625mm2) – geen grote kleurschakeringen – geen spint.

MARTIJN DE WIT VLOEREN
SCHAGEN - AMSTERDAM

Eiken noest 4,5cm
Noest tot 45mm (2025mm2) – kleurschakeringen toegestaan – spint kan zeer beperkt voorkomen, breedte afhankelijk.

Eiken noest 6cm
Noest tot 60mm (3600mm2) – open gebreken 80% gestopt – kleurschakeringen toegestaan.

Eiken onbeperkt noest
Onbeperkt noest – grote open gebreken 80% gestopt – grote kleurschakeringen.

Biarritz

Le Havre

Bude

Dazhou

Bude

Caterham

Hannover

Yuncheng

Qamdo

MARTIJN DE WIT VLOEREN
SCHAGEN - AMSTERDAM

Wuhan

Le Havre

Nanyang

Deagu

Milton Keynes

Eastbourn

Munich

Hyderabad

Las Palmas

Weergegeven selectie is slechts een kleine greep uit ons assortiment.

Compiegne

Berlin

Linxia

Gyeongsan

Grenoble

Oviedo

Truro

Ustka 204

Malaga

MARTIJN DE WIT VLOEREN
SCHAGEN - AMSTERDAM

Hannover

Setubal

Burgos

Koblens

Derby

Portimao

Lagos

Kassel

Kunming

Weergegeven selectie is slechts een kleine greep uit ons assortiment.

www.martijndewitvloeren.nl 25

Munich

Lesbos

Kalamata

Warchau 106

Heraklion

Rochester

Faro

Cadiz

Zamora

Aveiro

Mundaka

Looe

Windermere

Carcassone

Ustka 201

Yichang

Vichy

Weymouth

Weergegeven selectie is slechts een kleine greep uit ons assortiment.

www.martijndewitvloeren.nl

Berlin

Oxford

Heidelberg

Kölhn

Swindon

Blackpool

Ipswitch

Koblenz

Bottrop

MARTIJN DE WIT VLOEREN
SCHAGEN - AMSTERDAM

Munich

Berlin

Bournemouth

Gloucester

Sundsvall

Nanyang

Milton Keynes

Freiburg

Baoji

Weergegeven selectie is slechts een kleine greep uit ons assortiment.

Derby

Koria

Qiannan

Southampton

Hamburg

Berlin

Thessaloniki

Landau

Osnabrück

MARTIJN DE WIT VLOEREN
SCHAGEN - AMSTERDAM

Yichang

Pingliang

Qamdo

Linxia

Kilmarnock

Le Havre

Halmstad

Yuncheng

Piletas

Weergegeven selectie is slechts een kleine greep uit ons assortiment.

www.martijndewitvloeren.nl

Warschau 101

Arani

Umala

Sucre

La Paz

Vinto

Porco

Rouen

Malmö

MARTIJN DE WIT VLOEREN
SCHAGEN - AMSTERDAM

Munich

Granada

Bayonne

Reims

Berlin

Warschau 103

Lausanne

Luzern

Bern

Weergegeven selectie is slechts een kleine greep uit ons assortiment.

Zurich

Berlin

Rennes

Nancy

Beziers

Basel

Sankt Moritz

Asunçion

Innsbruck

Salzburg

Paris

Bayeux

Rouen

Jaipur

Gerlos

Exmouth

Ho Chi Minh

Alençon

Weergegeven selectie is slechts een kleine greep uit ons assortiment.

MARTIJN DE WIT VLOEREN
SCHAGEN - AMSTERDAM

Martijn de Wit Vloeren

SCHAGEN - AMSTERDAM

Witte Paal 323, Schagen - T: 0224 291 090

Skoon 80, Oostzaan (Amsterdam) - T: 020 722 09 00